

量子亞健康諮詢報告

目錄：

- 1.內在美
- 2.外在美
- 3.魅力美
- 4.心靈美
- 5.體態美
- 6.肌肉狀況
- 7.潛意識壓力
- 8.皮膚狀態
- 9.情緒壓力
- 10.淋巴

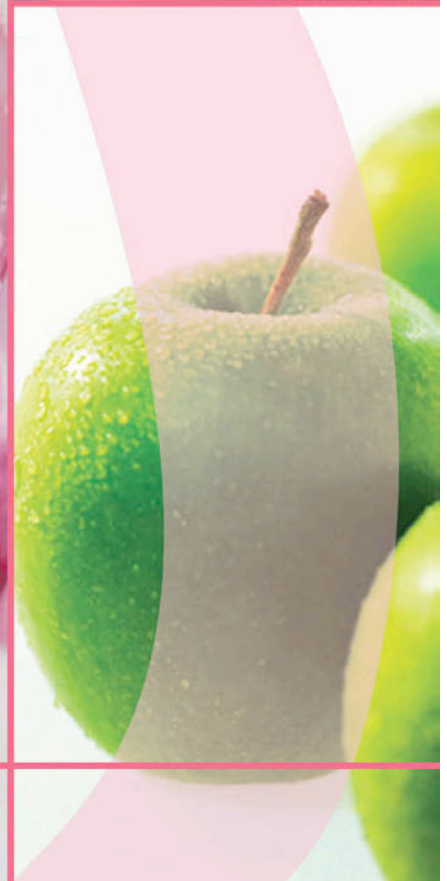
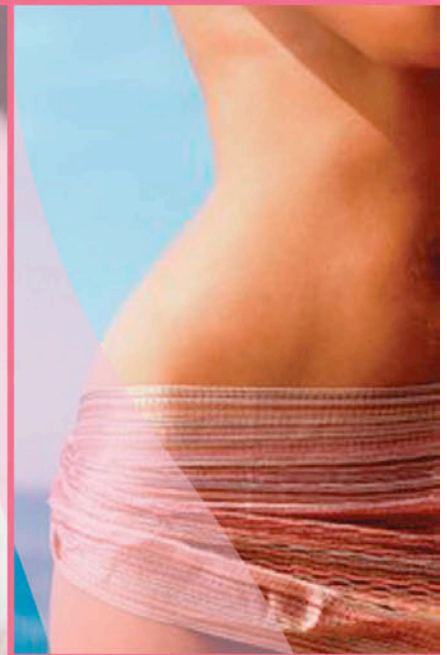

危機預測指數 (Risk Profile)

【危機預測指數】提供了個人整體性之健康狀況趨勢。當閣下完成量子超速檢測後，電腦會自動把結果歸納為40大類之危機，指數愈高者代表危機愈大。

危機預測	指數	量子產品建議 / 療程	危機預測	指數	量子產品建議 / 療程
1.發炎	(100)	Anti-inflammation Quantawave Silverloid	21.環境污染	(00)	Envirox,
2.退化性疾病	(00)	Fattyacid, Neo-p, Degex liq. Shark cartilage	22.敏感	(00)	Opsin 1, Opsin 2
3.壓力	(00)	Anti-stress	23.情緒危機	(00)	Bach flower remedies
4.腎上腺	(00)	Adrenal liq.	24.循環	(00)	circulation
5.生理性情緒	(00)	Bach Flower, Anti-depression	25.免疫	(00)	Immunopoie, or immune stim Quantum Magic
6.感染	(00)	Quantawave silverloid, Bac, Vermex, Vir Fng	26.輻射	(00)	Radiation protectors, 防輻射貼
7.毒素	(00)	各類排毒產品 Quantum biowave water system	27.細菌	(00)	Quantawave silverloid, Bac
8.受傷	(00)	Anti-scar	28.黴菌	(00)	Quantawave silverloid, Fng Anti-fungal
9.遺傳	(00)	Miasms 系列調養品	29.病毒	(00)	Quantawave silverloid, Vir
10.維他命	(00)	Fatty acid, A-Z Liquid, B complex, Amino acid Liq. Barley green	30.寄生蟲	(00)	Quantawave silverloid, Vermex
11.心血管	(00)	Heart liq, Fatty acid	31.變形蟲	(00)	Quantawave silverloid, Amebex
12.荷爾蒙	(00)	PMS, Meno, Progesterone Cream	32.食物毒素	(00)	Quantawave silverloid
13.淋巴	(00)	Lymph liq.	33.糖份代謝	(00)	Hygly, Gluco liq.
14.肝臟	(00)	Liver liq.	34.神經	(00)	Fatty acid liq. Major nerve
15.腎臟	(00)	Kidney liq.	35.五官	(00)	Eye(nv) ,Sinuses
16.消化	(00)	Noni-cap, Stamch & Pancrease, Microflora	36.膽固醇	(00)	Heart liq., Fatty acid liq., Colesterinum
17.結締組織	(00)	Joint liq.	37.呼吸	(00)	Lung liq.
18.骨質	(00)	Bone liq.	38.缺氧	(00)	Oxy liq., Blood liq. Oxygen stimulator, Oxygen Generator
19.酸鹼度	(00)	Blood liq., Noni-cap	39.缺水	(00)	Quantum Biowave Water System
20.血質	(00)	Blood liq.	40.腦功能	(00)	Brain liq., B complex Liq Brain Turner

註解：測試版

參考值：(70以下正常,71-79值得關著,80以上更應關著)

重要聲明：此項測試服務並非醫療診斷！測試者應自行請教專業之醫護人員意見。

版權所有，請勿翻印，違者必究。

內在美

淋巴 女性賀爾蒙

腳底反射區 40大項危機預測

消化系統 Digestive System

內在美

Digestive System

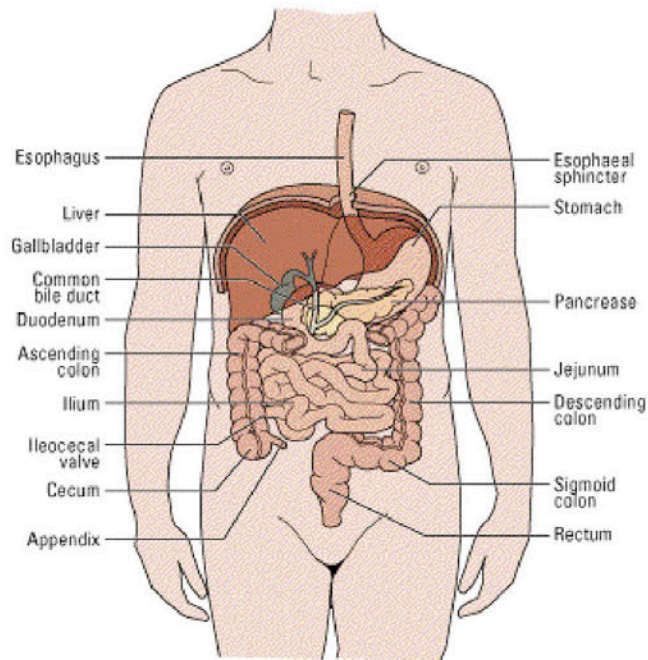

食物必須在能被人體吸收並利用其養分之前，先被分解成基本成分；此一消化過程由口腔開始，再進入胃腸道，被多種促進化學反應稱為酵素(ENZYMES)的蛋白質所分解，而無法消化吸收的便以糞便形式排出體外。量子檢測普遍發現城市人九成以上處於營養不良及消化系統功能衰退等現象：如胃潰瘍、便秘、腸胃不適、口氣等徵狀。主要有四個原因：

- (一) **烹調方法不當**：城市人喜歡以煎炸及燒烤等方式來烹調食物，結果大部份細胞必需的營養如脂肪酸、胺基酸、維他命、甚至酵素均遭到高溫所破壞。食物色香味俱全，但營養卻欠奉。
- (二) **飲食習慣不良**：城市人喜愛自助餐飲食文化，差不多每個國家菜色均有自助餐推出，在怕蝕本的心理下過量進食，造成整個消化系統負荷過重。
- (三) **生活壓力太大**：城市人情緒經常處於憂慮及緊張狀態中，造成消化液分泌不足及自律神經失調，消化及吸收不良等。
- (四) **脊椎骨移位**：由於長期坐姿不良、工作創傷，睡床太軟等引致胸椎神經受壓迫，最終導致消化系統器官功能失調。

【消化系統】

腦(100) 食物(00) 嘴嚼(00) 自律神經失調(00) 唾液(00)

胃(00) 小腸(00) 腸膜(00) 胰(00) 膽(00) 肝(00) 大腸(00)

量子產品建議： Noni capsule Digestive enzyme liq Brain

Small & large Intestine Liver liq. Stomach & Pancreas

參考值：(80以下正常,80-90值得關著,90以上更應關著)

重要聲明：此項測試服務並非醫療診斷！測試者應自行請教專業之醫護人員意見。

內分泌系統 Endocrine System

人體內有兩種腺體：透過導管分泌像唾液等物質的外分泌腺，以及直接向血液分泌荷爾蒙(又稱激素)的無導管分泌腺。荷爾蒙是一種可刺激、調節並統合人體內各種功能運作的化學物質。內分泌系統會按身體需要來調節不同荷爾蒙之分泌，以保持體內平衡，一旦分泌失調，便會引致各種症狀。引致內分泌失調原因極多，如情緒不穩，體內毒素累積及營養不良等。量子檢測能發現內分泌系統中分泌失調之腺體，指數愈高，失調程度愈大。

分泌腺體	指數	主要功能	產品建議／療程
腦部 Brain	(00)	分泌神經傳遞物質	Seroto Liq.
下視丘 Hypothalamus	(00)	指揮腦垂體功能	Hypothalamus, Pineal, Pituitary
腦下垂體 Pituitary	(00)	控制大部分分泌腺之分泌量	Pituitary Liq.
松果體 Pineal	(00)	分泌褪黑激素	Hypothalamus, Pineal, Pituitary
甲狀腺 Thyroid	(00)	分泌甲狀腺素	Thyroid Liq.
副甲狀腺 Parathyroid	(00)	控制鈣質之吸收	Parathyroid
胸腺 Thymus	(00)	刺激 T 細胞之分泌	Thymus Liq.
心 Heart	(00)	調節血壓及心跳	Heart Liq.
肺 Lung	(00)	調節呼吸	Lung Liq.
胃 Stomach	(00)	調節胃液分泌	Stomach, Noni Cap
胰 Pancreas	(00)	調節胰液及胰島素	Stomach & Pancrease, Noni Cap
膽 Gall Bladder	(00)	調節膽汁分泌	Livergall
肝 Liver	(00)	調節肝鈣酵素及各類肝功能	Liver Liq.
脾 Spleen	(00)	調節血液之製造	Spleen Liq.
腎 Kidney	(00)	調節腎臟過濾及血壓功能	Kidney Liq.
腎上腺 Adrenal	(00)	調節腎上腺分泌	Adrenal Liq.
生殖器 Gonads	(00)	調節性機能	Female Liq., Meno

參考值：(80以下正常,80-90值得關著,90以上更應關著)

重要聲明：此項測試服務並非醫療診斷！測試者應自行請教專業之醫護人員意見。

版權所有，請勿翻印，違者必究。

女性賀爾蒙檢測 Female Reproductive System

人體內有兩種腺體：透過導管分泌像唾液等物質的外分泌腺，以及直接向血液分泌荷爾蒙(又稱激素)的無導管分泌腺。荷爾蒙是一種可刺激、調節並統合人體內各種功能運作的化學物質。內分泌系統會按身體需要來調節不同荷爾蒙之分泌，以保持體內平衡，一但分泌失調，便會引致各種症狀。引致內分泌失調原因極多，如情緒不穩，體內毒素累積及營養不良等。女性的性分泌腺是卵巢可製造

卵巢。女性一般每28天經期排卵一次，並經由輸卵管進入子宮中。月經週期由腦下垂體所控制，這腺體可製造激素，來刺激卵巢產生動情激素和黃體激素，並誘發卵子的釋放。如果卵子受精，便會嵌入子宮內膜中。如果沒有受精，卵子和內膜便會在月經期間脫落排出。量子檢測能發現內分泌系統中分泌失調之腺體，指數愈高，失調程度愈大，並針對性地配以量子調養品。

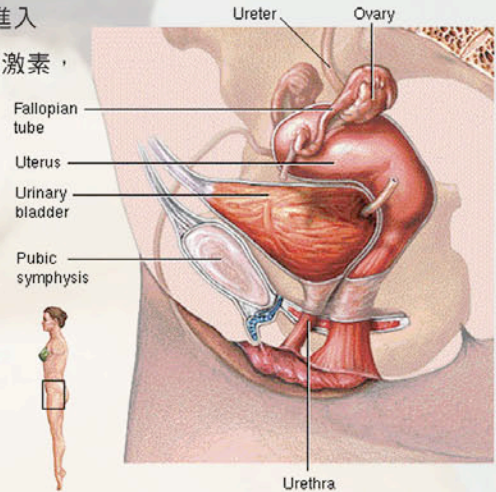

內分泌腺體/荷爾蒙名稱	指數	主要功能	產品建議／療程
1.Hypothalamus 下視丘異常	(00)	● ● ● ● ● ● ● ●	Hypothalamus,Pineal,Pituitary
2.Pituitary 腦下垂體異常	(00)	● ● ● ● ● ● ● ●	Pituitary liq.
3.Pineal 松果體異常	(00)	● ● ● ● ● ● ● ●	Hypothalamus,Pineal,Pituitary
4.Gonads 生殖器分泌腺異常	(00)	● ● ● ● ● ● ● ●	Female liq
5.Breast 乳房異常	(00)	● ● ● ● ● ● ● ●	Progesterone Cream
6.Ovary 卵巢異常	(00)	● ● ● ● ● ● ● ●	Progesterone Cream Female liq
7.Uterus 子宮異常	(00)	● ● ● ● ● ● ● ●	UTERINE(DR)1066, Female liq
8.PMS 經期異常	(00)	● ● ● ● ● ● ● ●	Progesterone Cream, Female liq
9.Progesterone 黃體酮異常	(00)	● ● ● ● ● ● ● ●	Progesterone Cream
10.Serotonin 血清素異常	(00)	● ● ● ● ● ● ● ●	Seroto liq.(DR)722
11.Sleep Disorder 睡眠異常	(00)	● ● ● ● ● ● ● ●	Insomnia (NV) 662 Peeg(brain toner)

參考值：(80以下正常,80-90值得顯著,90以上更應顯著)

重要聲明：此項測試服務並非醫療診斷！測試者應自行請教專業之醫護人員意見。

版權所有，請勿翻印，違者必究。

內在美

淋巴 女性賀爾蒙

脚底反射區 40 大項危機預測

足底按摩神經反射圖 Foot Reflexology

腳底反射的理論為人的腳底滿佈與身體各部份相連的反射區，經量子檢測素描身體各器官狀況繼而透過按摩足部穴位，受按壓部份即會向相應身體部份發出訊號，調理身體機能，同時加快血液循環，鬆弛全身及促進身陳代謝。

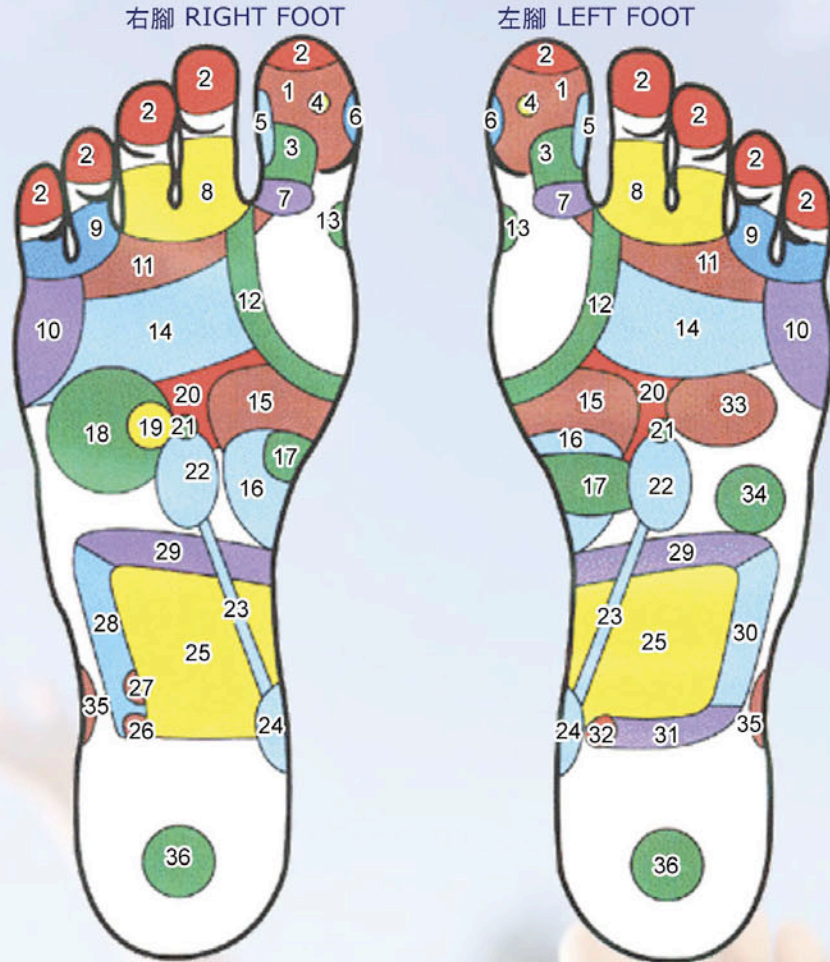

- | | | | | | | | | |
|---|---|-----------------------------|---|---|---------------------------------|---|---|-----------------------------------|
| 右 | 左 | 1. 頭 (腦)
Head | 右 | 左 | 13. 副甲狀腺
Parathyroid | 右 | 左 | 25. 小腸
Small Intestines |
| ✓ | ✓ | 2. 額竇
Frontal sinuses | ✓ | ✓ | 14. 肺和支氣管
Lungs and Bronchi | ✓ | ✓ | 26. 盲腸和闌尾
Appendix |
| ✓ | ✓ | 3. 腦幹.小腦
3. Cerebellum | ✓ | ✓ | 15. 胃
Stomach | ✓ | ✓ | 27. 迴盲瓣
Ileocecal Valve |
| ✓ | ✓ | 4. 腦垂體
Pituitary Gland | ✓ | ✓ | 16. 十二指腸
Duodenum | ✓ | ✓ | 28. 升結腸
Ascending Colon |
| ✓ | ✓ | 5. 顳葉.三叉神經
Temporal Area | ✓ | ✓ | 17. 胰臟
Pancreas | ✓ | ✓ | 29. 橫結腸
Transversal Colon |
| ✓ | ✓ | 6. 鼻
Nose | ✓ | ✓ | 18. 肝臟
Liver | ✓ | ✓ | 30. 降結腸
Descending Colon |
| ✓ | ✓ | 7. 頸
Neck | ✓ | ✓ | 19. 膽囊
Gall Bladder | ✓ | ✓ | 31. 直腸
Rectum |
| ✓ | ✓ | 8. 眼
Eye | ✓ | ✓ | 20. 腹腔神經叢 (太陽叢)
Solar Plexus | ✓ | ✓ | 32. 肛門
Anus |
| ✓ | ✓ | 9. 耳
Ear | ✓ | ✓ | 21. 腎上腺
Adrenal Glands | ✓ | ✓ | 33. 心臟
Heart |
| ✓ | ✓ | 10. 肩
Shoulder | ✓ | ✓ | 22. 腎臟
Kidneys | ✓ | ✓ | 34. 脾臟
Spleen |
| ✓ | ✓ | 11. 斜方肌 (頸.肩部)
Trapezoid | ✓ | ✓ | 23. 輸尿管
Ureters | ✓ | ✓ | 35. 膝蓋
Knee |
| ✓ | ✓ | 12. 甲狀腺
Thyroid Glands | ✓ | ✓ | 24. 膀胱
Bladder | ✓ | ✓ | 36. 生殖腺 (卵巢或睪丸)
Genital Glands |

重要聲明：此項測試服務並非醫療診斷！測試者應自行請教專業之醫護人員意見。
版權所有，請勿翻印，違者必究。

內在美

淋巴 女性賀爾蒙

腳底反射區 40 大項危機預測

足底按摩神經反射圖 Foot Reflexology

內在美

淋巴 女性賀爾蒙

脚底反射區 40 大項危機預測

內側 OUTSIDE EDGE

右左 <input checked="" type="checkbox"/> <input checked="" type="checkbox"/> 6. 鼻 Nose	右左 <input checked="" type="checkbox"/> <input checked="" type="checkbox"/> 24. 膀胱 Bladder	右左 <input checked="" type="checkbox"/> <input checked="" type="checkbox"/> 51. 陰莖.陰道.尿道 Penis,Vagina,Urethra
<input checked="" type="checkbox"/> <input checked="" type="checkbox"/> 13. 副甲狀腺 Parathyroid Glands	<input checked="" type="checkbox"/> <input checked="" type="checkbox"/> 38. 髖關節 (股關節) Hip-Joint	<input checked="" type="checkbox"/> <input checked="" type="checkbox"/> 52. 肛門 (痔疾) Rectum
	<input checked="" type="checkbox"/> <input checked="" type="checkbox"/> 40. 下身淋巴腺 Lymph-Glands,Abdomen	<input checked="" type="checkbox"/> <input checked="" type="checkbox"/> 53. 頸椎 Cervical Vertebra
	<input checked="" type="checkbox"/> <input checked="" type="checkbox"/> 49. 腹股溝 Groin	<input checked="" type="checkbox"/> <input checked="" type="checkbox"/> 54. 背椎 Dorsal Vertebra
	<input checked="" type="checkbox"/> <input checked="" type="checkbox"/> 50. 子宮或前列腺 (攝護腺) Uterus or Prostate	<input checked="" type="checkbox"/> <input checked="" type="checkbox"/> 55. 腰椎 Lumbar Vertebra
		<input checked="" type="checkbox"/> <input checked="" type="checkbox"/> 56. 薦骨和尾骨 Tuillone Sacrum
		<input checked="" type="checkbox"/> <input checked="" type="checkbox"/> 57. 內尾骨 Coccyx
		<input checked="" type="checkbox"/> <input checked="" type="checkbox"/> 61. 肋骨 Ribs
		<input checked="" type="checkbox"/> <input checked="" type="checkbox"/> 62. 坐骨神經 Sciatica

外側 OUTSIDE EDGE

右左 <input checked="" type="checkbox"/> <input checked="" type="checkbox"/> 5. 顳葉.三叉神經 Temporal Area	右左 <input checked="" type="checkbox"/> <input checked="" type="checkbox"/> 36. 生殖腺 (卵巢和輸卵管 或睪丸和副睪丸) Genital Glands	右左 <input checked="" type="checkbox"/> <input checked="" type="checkbox"/> 44. 橫隔膜 Diaphragm
<input checked="" type="checkbox"/> <input checked="" type="checkbox"/> 10. 肩 Shoulder	<input checked="" type="checkbox"/> <input checked="" type="checkbox"/> 37. 放鬆腹部 (減輕經痛和 經期緊張現象月事不順) Relaxation of the Abdomen	<input checked="" type="checkbox"/> <input checked="" type="checkbox"/> 45. 扁桃腺 Tonsils
<input checked="" type="checkbox"/> <input checked="" type="checkbox"/> 35. 膝 Knee	<input checked="" type="checkbox"/> <input checked="" type="checkbox"/> 38. 髖關節 (股關節) Hip-Joint	<input checked="" type="checkbox"/> <input checked="" type="checkbox"/> 46. 下顎 Maxilla Lower Jaw
	<input checked="" type="checkbox"/> <input checked="" type="checkbox"/> 39. 上身淋巴腺 Lymph-Gland,Upper Body	<input checked="" type="checkbox"/> <input checked="" type="checkbox"/> 47. 上顎 Submaxilla Upper jaw
	<input checked="" type="checkbox"/> <input checked="" type="checkbox"/> 41. 胸部淋巴腺 Lymph-Cistern	<input checked="" type="checkbox"/> <input checked="" type="checkbox"/> 48. 喉和氣管 Larvnx and wind pipe
	<input checked="" type="checkbox"/> <input checked="" type="checkbox"/> 42. 平衡器官 Balance organ	<input checked="" type="checkbox"/> <input checked="" type="checkbox"/> 58. 外尾骨 Coccyx
	<input checked="" type="checkbox"/> <input checked="" type="checkbox"/> 43. 胸 Breast	<input checked="" type="checkbox"/> <input checked="" type="checkbox"/> 59. 肩胛肩腺 Scapular
		<input checked="" type="checkbox"/> <input checked="" type="checkbox"/> 60. 肘關節 Elbow Joint
		<input checked="" type="checkbox"/> <input checked="" type="checkbox"/> 61. 肋骨 Ribs
		<input checked="" type="checkbox"/> <input checked="" type="checkbox"/> 62. 坐骨神經 Sciatica

重要聲明：此項測試服務並非醫療診斷！測試者應自行請教專業之醫護人員意見。
版權所有，請勿翻印，違者必究。

免疫系統 Immune System

人體的免疫系統極為精密，對於感染之防禦包括了皮膚之阻隔，以及一些可殺死細菌的化學物質與免疫細胞。這些免疫細胞在全身巡查，並集中在淋巴組織。體液從血液進入人體組織後，會流入淋巴系統，在此處過濾後再回到血液中，而脾臟(Spleen)是人體最大的淋巴結(負責製造抗體和淋巴細胞,並過濾和消滅侵入血液的病原體；同時清除血液中受損之白血球細胞，將它們分解並重新利用其中之鐵質。身體一但有細菌、病毒及毒素入侵，免疫細胞(包括嗜中性白血球、嗜酸性白血球、嗜鹼性白血球、巨噬細胞、B淋巴細胞(由骨髓製造)、T淋巴細胞(由胸腺製造)、NK自然殺手細胞..等)便會展開攻擊，以確保體內保持平衡。但由於人體長期受飲食污染(如添加劑:味精、色素、防腐劑、精製白砂糖..等)、環境污染(空氣及水源)、經常暴露於電磁波中(如電視、電腦、手提電話等)、與及免疫細胞所需之營養不足，再加上負面情緒困擾，便造成免疫功能減弱或自體免疫失調與種種過敏反應。

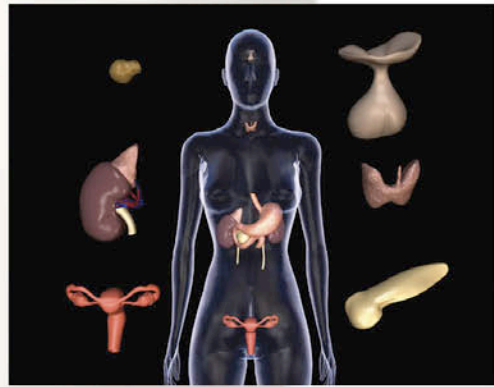
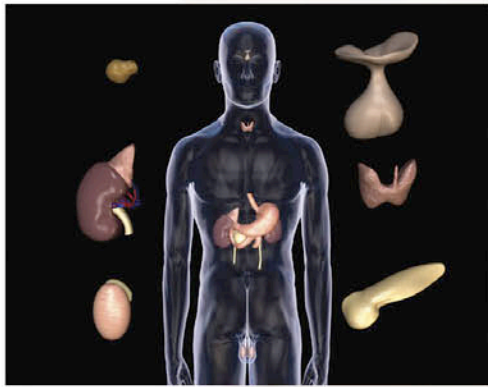

免疫器官	指數	功能	產品建議／療程
情緒 Emotions	(00)	負面情緒影響免疫力	Psy-Anx, Psy-Dep
腦 Brain	(00)	腦內傳遞物質控制各免疫器官	Brain liq.
下視丘 Hypothalamus	(00)	調節各免疫器官	Hypothalamus
腺樣增殖體 Adenoids	(00)	抵抗細菌，制止感染蔓延到支氣管和肺部	Tonsils, Adenine, Appendix
扁桃腺 Tonsils	(00)	充滿淋巴液	Tonsils, Adenine, Appendix
胸腺 Thymus	(00)	訓練及刺激 T 淋巴細胞	Thymus Liq.
骨髓 Bone Marrow	(00)	製造 B 淋巴細胞及抗體	Bone Liq., Bone & Bone Marrow
肝 Liver	(00)	解毒，充滿白細胞	Liver Liq.
脾 Spleen	(00)	最大的淋巴組織	Spleen Liq.
盲腸 Appendix	(00)	具免疫功能	Tonsils, Adenine, Appendix

參考值：(80以下正常,80-90值得關著,90以上更應關著)

重要聲明：此項測試服務並非醫療診斷！測試者應自行請教專業之醫護人員意見。

全面營養 Nutritions & Supplements

營養素：蛋白質,氨基酸 (一) Protein & Amino Acids I

胺基酸是構成蛋白質的最基本單位，有22種，其中有8種為必需胺基酸essential amino acid(EAA以§表示)，體內無法自行合成，必須從飲食中攝取，並且必須同時並存比例適中，才可有效合成多種蛋白質來製造細胞。第9種胺基酸為組織胺基酸，是嬰兒及兒童的必需胺基酸。

胺基酸 Amino acids	指數 Index	主要功能 Main Functions	食物來源 Food Origins	產品建議 Products
§ 苯胺基丙酸Phenyl-alanine	(00)	是傳達大腦和神經細胞之間往來的化學物質。 效用有:●改善記憶力及精神敏銳度●消除抑鬱 ●提高性慾●天然止痛劑	所有含豐富蛋白質的食物、全穀、蛋、牛奶、杏仁、花生、黃豆、小麥草、苜蓿芽、南瓜子和芝麻、	Amino acid Liq. Barley green
胺基丙酸(丙胺酸) Alanine	(00)	●提高免疫力, ●預防腎結石, ●協助葡萄糖的代謝,有助緩和低血糖症,改善身體能量。		Amino acid Liq. Barley green
天門冬素 Asparagine	(00)	是製造天門冬酸Aspartic acid的主要原料。天門冬酸有助排除體內有害的胺(amine)(因為當胺進入循環系統時,會變成有毒物質),保護中樞神經系統免受破壞(nerval destruction)。 ●,維持中樞神經系統之平衡,免於過度緊張或鎮定。		Amino acid Liq. Barley green.
胱胺酸Cystine 半胱胺酸Cysteine	(00)	胱胺酸Cystine●,有效增加腎臟代謝時對銅中毒的解毒功能(人體內積存過量的銅,會導致脫落性皮炎Wilson's disease)。當胱胺酸被代謝時,所釋放的硫酸sulfuric acid會與其他物質產生化學作用,免於有害重金屬及煙毒所產生的自由基的不良影響。另外, Cysteine●,可防止禿髮, ●,緩和牛皮癬, ●,使頭髮,皮膚和指甲變得更健康。	乳製品,肉類,蛋,某些穀類	Amino acid Liq. Barley green.
§ 白胺酸Leucine	(00)	白胺酸能促進骨頭,皮膚,肌肉組織的修復,亦有降血糖之效。		Amino acid Liq. Barley green.
§ 異白胺酸 Isoleucine	(00)	異白胺酸是形成血紅蛋白(hemoglobin)之必需物質,有調節血糖及能量之功效,減低低血糖症的症狀regulation of blood cells.		Amino acid Liq. Barley green.
絲胺酸Serine	(00)	●舒緩疼痛, ●可作天然抗精神異常劑		Amino acid Liq. Barley green

參考值：(80以下正常,80-90值得關著,90以上更應關著)

重要聲明：此項測試服務並非醫療診斷！測試者應自行請教專業之醫護人員意見。

版權所有，請勿翻印，違者必究。

外在美

環境毒素 皮膚狀況

蛋白質氨基酸



全面營養 Nutritions & Supplements

營養素：蛋白質,氨基酸 (二) Protein & Amino Acids II

胺基酸 Amino acids	指數 Index	主要功能 Main Functions	食物來源 Food Origins	產品建議 Products
§ 色氨酸Tryptophan	(00)	與vit.B6菸鹼酸及鎂一起在大腦中作用,製造血液中的血清素(複合胺)serotonin,作為大腦和一種人體睡眠的生化機制之間訊息往來的神經傳導物質。故效用有:●促進睡眠●減低焦躁及緊張的情緒●緩和偏頭痛	牛奶,肉類,魚類,香蕉,花生,所有含豐富蛋白質的食物。	Amino acid Liq. Barley green.
§ 組織胺酸Histidine	(00)	組織胺酸對生長,組織修護,潰瘍,胃酸過多,消化及胃液等都很重要。治療過敏antiallergy,風濕性關節炎Antiinflammation,貧血等病,及製造紅血球,白血球都需要組織胺酸。組織胺(histamine)是由組織胺酸形成的,且經常從細胞釋出,作為一種免疫反應。		Amino acid Liq. Barley green.
§ 甲硫胺酸Methionine	(00)	能分解脂肪,預防肝及動脈的脂肪積聚,降低膽固醇,有助治療精神分裂症及巴金森症,防止腫瘤形成。	蛋,肉類,魚,牛奶(植物內不含甲硫胺酸)	Amino acid Liq. Barley green.
§ 離胺酸Lysine	(00)	是建構人體蛋白質極重要的必需胺基酸,可促進成長、組織修補及增強抗體、荷爾蒙和酵素的產生。效用有:●防止疱疹單純感染(口唇疱疹和熱病疱疹) anti-herps●提高專注力	牛奶,肉類,魚類,乳酪,豆類製品,啤酒酵母,含豐富蛋白質食物。	Amino acid Liq. Barley green.
§ 蘇胺酸(羥丁胺酸)Threonine	(00)	是合成hormone類之蛋白質之必需原料,與甲硫胺酸Methionine及天門冬酸Aspartic acid合用時能提高肝臟生產能量energy production之功能。		Amino acid Liq. Barley green.
酪胺酸Tyrosine	(00)	協助腎上腺素之製造,是影響腦部的神經傳導物質。效用:改善抑鬱,促進記憶,治療柏金森病(Parkinson's disease)	杏仁,香蕉,乳酪,花生利馬豆,南瓜子,芝麻,脫脂奶粉	Amino acid Liq. Barley green.
§ 纈胺酸Valine	(00)	纈胺酸與白胺酸Leucine及異白胺酸Isoleucine一起促進肌肉之新陳代謝,組織修復及氮之平衡。		Amino acid Liq. Barley green.
麩胺醯胺Glutamine	(00)	Glutamine是製造麩胺酸 Glutamic acid的主要原料,而Glutamic acid是大腦功能不可缺乏之物質。●麩胺酸能增智力。		Amino acid Liq. Barley green.
吡咯胺酸(脯胺酸)Proline	(00)	Proline藉協助膠原蛋白的製造,改善皮膚質素,也能修復軟骨組織,強化關節,肌腱及心肌。		Amino acid Liq. Barley green.

參考值：(80以下正常,80-90值得關著,90以上更應關著)

重要聲明：此項測試服務並非醫療診斷！測試者應自行請教專業之醫護人員意見。

版權所有，請勿翻印，違者必究。

外在美

環境毒素 皮膚狀況

蛋白質氨基酸

全面營養 Nutritions & Supplements

營養素：蛋白質,氨基酸 (三) Protein & Amino Acids III

胺基酸 Amino acids	指數 Index	主要功能 Main Functions	食物來源 Food Origins	產品建議 Products
精胺酸 Arginine	(00)	維持腦下垂體正常功能,有助合成成長荷爾蒙(Growth.H ormon.)。30歲後腦下垂體會停止分泌精胺酸。男性精液中80%由此種蛋白質要素所組成,缺乏會引至不孕。另外,精胺酸亦能增強肝臟解毒功能,阻礙癌細胞生長。效用有: ● 增強免疫力及傷口癒合 ● 增加精子數目 ● 增強肝臟解毒功能 ● 有助膠原蛋白(collagen)之產生	堅果,稻子豆,巧克力,糙米,燕麥粥,葡萄乾,葵花子,芝麻,全麥麵包,所有含豐富蛋白質的食物。	Amino acid Liq Barley green.
麩胺酸 Glutamic acid (glutamate)	(00)	是構成大腦的主要原料,腦細胞會轉化Glutamic acid成爲一種調節腦細胞活力的化合物,增加神經衝動的傳導,對於嗜酒,嗜甜食,性無能,疲勞,癲癇,衰老,精神分裂症,智障,腸胃潰瘍及維持健康的消化系統均很重要。能收集多餘的胺(amine),轉化爲緩衝的麩胺醯胺Glutamine。由於胺(amine)會抑制大腦功能,故麩胺酸 Glutamic acid ● 有助腦部智力的增長		Amino acid Liq Barley green.
天門冬酸 Aspartic acid	(00)	有助排除體內有害的胺(amine), ● 保護肝臟(因爲當胺進入循環系統時,會變成有毒物質), ● 保護中樞神經系統免受破壞nerval destruction。		Amino acid Liq Barley green.
腺甘酸 Adenosine	(00)	是每個活細胞必需的成份,有增加血液循環circulation,及精力energy之效用。	全部食物	Amino acid Liq. Barley green
尿嘧啶 Uracil	(00)	for DNA,RNA function預防老化及癌症		Amino acid Liq. Barley green
腺嘌呤 Adenine	(00)	for DNA,RNA function預防老化及癌症		Amino acid Liq. Barley green
鳥糞鹼 Guanine	(00)	for DNA,RNA function預防老化及癌症		Amino acid Liq. Barley green
胞嘧啶 Cytosine	(00)	for DNA,RNA function預防老化及癌症		Amino acid Liq. Barley green
胸腺嘧啶 Thymine	(00)	for DNA,RNA function預防老化及癌症		Amino acid Liq. Barley green
色胺酸 Tryptophan	(00)	Mood control,energy,healing,sleep 情緒控制,能量代謝,修補康復,睡眠調節		Amino acid Liq. Barley green
牛磺酸 Taurine	(00)	Energy 能量代謝		Amino acid Liq. Barley green
瓜胺酸 Citrulline	(00)	Thinking, 思考力		Amino acid Liq. Barley Green
伽馬胺基丁酸 GABA	(00)	Thought control, 思協力		Amino acid Liq. Barley Green

參考值：(80以下正常,80-90值得關著,90以上更應關著)

重要聲明：此項測試服務並非醫療診斷！測試者應自行請教專業之醫護人員意見。

版權所有，請勿翻印，違者必究。

外在美

環境毒素 皮膚狀況

蛋白質氨基酸

全面營養 Nutritions & Supplements

營養素：酵素 Enzymes

酵素是體內一切生化活動的催化劑，增加新陳代謝的速度。酵素存在於天然及新鮮的食物中，且大部份酵素在攝氏55度以上便會遭受破壞。由於習慣熟食及以高溫處理食物，所以城市人普遍缺乏酵素。

各類體內酵素 Enzymes	指數 Index	主要功能 Main Functions (扮演催化劑作用,加速 細胞生化活動)	食物來源 Food Origins	產品建議 Products
Oxidation-Reduction, Energy Enzymes 氧化還原能量酵素	(00)	促進體內之氧化及還原之生化作用，對提供人體活動所需之能量扮演重要角色。	新鮮蔬果	Oxy Liq. Noni cap Oxygen Stimulator
Hydrolyzing, Digestion Enzymes 消化酵素	(00)	提高水解能力及促進消化功能	新鮮蔬果	Noni cap
Phosphorylating, Thinking Enzymes 思考酵素	(00)	腦部之思考活動	新鮮蔬果	Brain Liq Noni cap
DeCarboxylase, Breathing Enzymes 呼吸酵素	(00)	促進呼吸功能	新鮮蔬果	Noni cap
Mutase Isomers, Transmutation Enzymes 變形酵素	(00)	促進體內各種物質之轉換速率	新鮮蔬果	Noni cap
Hydrolases, water regulation 水份調節酵素	(00)	促進體內之水份平衡功能	新鮮蔬果	Noni cap
DNA regulation, cell division 細胞分裂酵素	(00)	促進細胞分裂之速率	新鮮蔬果	Noni cap

參考值：(80以下正常,80-90值得顯著,90以上更應顯著)

重要聲明：此項測試服務並非醫療診斷！測試者應自行請教專業之醫護人員意見。

版權所有，請勿翻印，違者必究。

外在美

環境毒素 皮膚狀況

酵素

全面營養 Nutritions & Supplements

礦物質：巨量元素 Macro Minerals

巨量礦物質 Macro-minerals	指數 Index	主要功能 Main Functions	食物來源 Food Origins	產品建議 Products
鈣(Ca,Calcium) (促進神經傳導)	(00)	鈣大部份存在骨骼及牙齒中,少量的鈣以游離鈣(Ca ²⁺)的狀態存在,對凝血,心肌功能,肌肉伸縮,神經傳導,細胞膜滲透及控制細胞內信息傳遞相當重要.效用:●強化骨骼與牙齒(bones) ●協助處理神經訊號(nerves)●幫助肌肉收縮(缺乏易抽筋) ●幫助腎上腺分泌(adrenal)	小麥草、苜蓿芽、牛奶、蛋、綠色蔬菜、花生、胡桃、魚類。	A-Z Liquid Barley green
鉀(K,Potassium) (增加腦力及思考力)	(00)	鉀是細胞內液主要陽離子(K ⁺),鉀與鈉一起作用維持體內水份,酸鹼,及滲透壓平衡和心跳的正常。鉀可使神經系統傳導正常,腦力清晰,思考敏捷。缺鉀會造成血糖代謝失調,肌肉缺乏能量,以致產生肌肉麻痺,心臟病發作。	全穀、小麥草、苜蓿芽、向日葵子、全穀、蔬菜、莢豆類、水果乾、香蕉、香瓜、蕃茄、柑橘類。	A-Z Liquid Barley green
鈉(Na,sodium) (維持血壓穩定)	(00)	如果鈉不足會引致腎上腺素(adrenalin)不足,血清中鈉含量減少,血壓降低,容易疲勞fatigue,情緒低落depression,無力,心絞痛,甚至中暑。當鈉吸收太高,可能形成高血壓,並損害腎臟,造成身體嚴重缺鉀。	小麥草、鹽、鹼粉、蘇打粉、芹菜、乳製品、海帶。	A-Z Liquid Barley green
氯(Cl,Chlorin) (調節體液)	(00)	氯是細胞內主要的陰離子之一,有維持水份平衡,調節滲透壓及酸鹼值Acidalkbalance,亦有助胃之消化功能stomach acid dis,nerves	鹽、全麥麵粉、橄欖、酵母、玉米油。	A-Z Liquid Barley green
鎂(Mg,Magnesium) (提供精力泉源)	(00)	鎂促進ATP相關之酵素反應來生產能量,DNA轉錄,RNA複製,蛋白質之合成。鎂與細胞膜及神經傳導有關,缺鎂時造成神經亢奮,會變成急躁不安,肌肉衰退及痙攣。鎂亦有助防止鈣質沈澱在組織和血管壁中,如腎結石及膽結石。鎂與鈣亦為天然的鎮靜劑。	全穀、小麥草、深綠色蔬菜、核果。	A-Z Liquid Barley green

參考值：(80以下正常,80-90值得顯著,90以上更應顯著)

重要聲明：此項測試服務並非醫療診斷！測試者應自行請教專業之醫護人員意見。

版權所有，請勿翻印，違者必究。

外在美

環境毒素 皮膚狀況

礦物質巨量元素

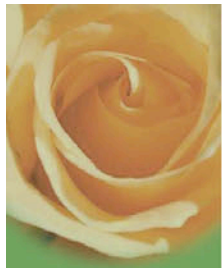

外在美

環境毒素 皮膚狀況

營養平衡

皮膚狀況 Skin

年齡增長、環境污染、季節轉變、壓力、毒素、生活及飲食習慣、紫外線或賀爾蒙失調等因素影響，生理機能起了變化，而使肌膚出現一連串的問題，令人摸不著頭腦，甚至情緒困擾。正視問題，方能找出答案，量子檢測可為你透視問題所在，加上適當的內外保養，為你留住青春。

皮膚質素	指數	主要功能	產品建議／療程
Beauty Toxin 美容毒素	(00)		
	(00)		
Collagen 膠原質	(00)		
	(00)		
Elastin 彈力素	(00)		
	(00)		
Free Radical 自由基	(00)		
	(00)		
Obesity 肥胖	(00)		
	(00)		
Pigment 色素	(00)		
	(00)		
Skin Allergy 皮膚過敏	(00)		
	(00)		
Skin Nutrition 皮膚營養	(00)		
	(00)		
Skin Problems 皮膚問題	(00)		
	(00)		

參考值：(80以下正常,80-90值得顯著,90以上更應顯著)

重要聲明：此項測試服務並非醫療診斷！測試者應自行請教專業之醫護人員意見。

版權所有，請勿翻印，違者必究。

環境毒素狀態指數 Homotoxicology

1. 病產物毒素 NOSODES

主要指各類型細菌感染之狀況。指數愈高的項目，受感染之程度會較高。至於會否發炎和產生併發症，則視乎當事人之體質與免疫力狀況而定。例如：某人之VIRUS 濾過性病毒指數較高，但由於免疫力強，就可能不會引致傷風感冒，但若果免疫力弱，就可能患上傷風感冒。如欲了解受測者到底感染了何種具體病產物毒素及其感染程度，可參電腦報告中有關病產物毒素之分類內容。至於其他病產物毒素之來源及可能引致的疾病，則請參考相關之醫學書籍或參加量子醫學專業檢測師課程。閣下如欲排除有關毒素，可自行選用以下量子天然排毒產品，有效回復人體天然自癒力。

指數	病產物毒素	影響	食物來源	建議產品／療程
(00)	Ameoba 變形蟲	牙肉發炎、肚瀉、關節痛、肝病等。	壽司、魚生、生蠔、蜆肉、污水。	Colloidal Silver / Amebex
(00)	Bacteria 細菌	發炎、免疫力、不同器官。	空氣、水源、食物、接觸。	Colloidal Silver / Bac
(00)	Fungus 黴菌	血液酸鹼度、皮膚、白帶、免疫力。	空氣、食物、接觸。	Colloidal Silver / FNG
(00)	Virus 病毒	疲勞、肚瀉、發燒、傷風感冒等。	空氣、食物、接觸、唾液。	Colloidal Silver / Anti-virus
(00)	Worm 寄生蟲	腸胃、瘦削、營養不良等。	空氣、接觸、糞便。	Colloidal Silver / Vermex
(00)	Food Poison 食物毒素	新陳代謝，特別肝、腎功能。	燒烤高溫煮食、鋁質器皿、微波爐煮食。	Noni Juice Cap
(00)	Sugar Toxin 白砂糖	免疫力弱及各種慢性病。	汽水、蛋糕、雪糕、糖水及各種加工食物。	Immunopoie / Brown Sugar

1. 異生物毒素 XENOBIOTICS-ISODES

主要指各類型外在環境所引致的毒素，如水源污染、空氣污染、食物中之污染、因工作性質而接觸到的化學品及輻射線污染等。指數愈高的項目，受污染之程度就愈高，這些毒素會不斷累積於體內，引致無數無法估計的疾病，除了注意飲食健康防止污染惡化外，還需要排除已積存於體內各種毒素。量子檢測能準確測出受測者體內毒素之類別並能針對性地排除。有關各類異生物毒素的可能來源及可能引致的疾病，可參相關之醫學書籍或參加量子醫學專業檢測師課程。閣下如欲排除有關毒素，可自行選用以下量子天然之排毒產品，有效回復人體天然自癒力。

指數	病產物毒素	影響	食物來源	建議產品／療程
(00)	代謝毒素 Metabolic errors	細胞容易退化、修補及排毒功能緩慢	綜合以上各種因素。	Metabolic 1, Noni Juice Cap
(00)	美容毒素 Beauty toxin	皮膚病及可能致癌。	美容護膚品、洗頭水、潔膚用品。	Beautox, Natural Shampoo
(00)	補牙毒素 Amalgam-Dental	可能致癌、神經系統。	補牙用之銀粉物料。	Amalgam
(00)	食物添加劑 Food Additives	情緒不穩、神經受損、可能致癌。	味精、防腐劑、色素、香料等。	Addex, Fruit & Vegiwash, Food Addictives
(00)	氯化物 Halogens-chlorine	可能致癌、破壞皮膚組織。	食水、泳池。	Chlorine
(00)	農藥 Insecticides	肚瀉、可能致癌、頭暈、損害肝腎功能。	蔬菜及水果、家居用之殺蟲水等。	Indecticides, Fruit & Vegi-wash
(00)	重金屬 Heavy metal	腦、頭痛、記憶力差、肝病、腎病、疲勞、可能致癌。	海產類食物、油漆、氣車廢氣等。	Metex
(00)	輻射線 Radiation	肩、頸、頭痛、可能引致腦癌及血癌。	電腦、電視、手提電話、高壓電纜、X光等。	Radiox, Radiation Protectors 防輻射貼
(00)	化學藥物 Pharmaceuticals	各類慢性病。	長期服用西藥。	Chemex

參考值：(80以下正常,80-90值得關著,90以上更應關著)

重要聲明：此項測試服務並非醫療診斷！測試者應自行請教專業之醫護人員意見。

版權所有，請勿翻印，違者必究。

外在美

環境毒素 皮膚狀況

營養平衡

全面營養 Nutritions & Supplements

礦物質：微量元素（一） Trace Minerals I

活性微量元素 Trace minerals	指數 Index	主要功能 Main Functions	食物來源 Food Origins	產品建議 Products
鐵(Fe,Iron) (活力與補血)	(00)	製造血紅素(haemoglobin)的基本材料。有助貧血(anemia)、增加細胞氧氣量(oxygen)、從而改善記憶力(Memory)、強化肌肉(fatigue)及增強腸臟益菌的生存能力。	小麥草、苜蓿芽、蛋、酵母、綠色蔬菜、櫻桃汁、水果乾、核果、菠菜、豆類。	Blood Liq. A-Z Liquid, Barley green
硫(Su, Sulphur)	(00)	維持皮膚及毛髮之健康,維持氧之平衡,使腦機能順利進行。detox,energy,emotions,unfocused	小麥草、蛋、包心菜、芽甘藍、牛奶及魚	A-Z Liquid, Barley green
錳(Mn,Manganese) (改善肌肉無力症)	(00)	錳是多種酵素的活化劑,並主要存在於肝,腎的粒腺體中,是與細胞呼吸能量生成所需之輔助因子,因此可改善肌肉無力之症狀muscle disease.	全穀、小麥草、綠色蔬菜、莢豆類、蛋、鳳梨、核果。	A-Z Liquid, Barley green
鉻(Cr,Chromium) (降血糖及血壓)	(00)	促進葡萄糖的代謝,幫助胰島素調節節糖sugar regulation and muscle	玉米油、全穀麥片、酵母。牛肉,蛋,新鮮水果,乳製品	A-Z Liquid, Barley green
鋅 (Zn,Zinc) (提高免疫抗氧化抗老化)	(00)	鋅是構成多種酵素的必需元素。效用:●促進新陳代謝metabolism ●活化T淋巴細胞,使胸腺素(Thymuline)分泌量及活性增加,因而提高免疫力immunity. ●提高性機,解決男性陽萎及女性月經失調.●預防老人痴呆及精神分裂●促進腦部發育,加強中樞神經系統功能●促進胰島素之合成,降低高血壓及糖尿病之危機	小麥草、向日葵子、南瓜子、草菇、酵母、黃豆、肉類、蛋。	A-Z Liquid, Barley green
硒(Se,Selenium) (抗氧化及抗癌)	(00)	硒是一種天然抗氧化,抗衰老抗癌的元素,與VIT.E 一同產生作用,消除體內生成之自由基。缺硒可能造成凱旋病(Keshan disease),是一種由哥薩克病毒(Coxsackie)所造成心肌發炎的心臟病。	海產,蛋黃,雞肉,蘑菇,蒜,洋蔥,小麥胚芽,蕃茄,綠花椰菜。	A-Z Liquid, Barley green
碘(I,Iodine) (預防心肌梗塞,增強活力)	(00)	碘是合成甲狀腺素的必需元素,而甲狀腺素是控制新陳代謝加速或減慢的主要荷爾蒙。缺碘會造成甲狀腺腫脹。而甲狀腺分泌過高會引致情緒高漲,過度活躍,容易消瘦,甚至有眼球突出症狀。甲狀腺分泌過低時便會情緒低落,常感疲倦,反應遲鈍,因代謝減慢而肥胖。	海帶、海藻、洋蔥。	A-Z Liquid, Barley green
磷(P,Phosphorous) (傳導訊息,供應能量)	(00)	製造血紅素(haemoglobin)的基本材料。有助貧血(anemia)、增加細胞氧氣量(oxygen)、從而改善記憶力(Memory)、強化肌肉(fatigue)及增強腸臟益菌的生存能力。	小麥草、苜蓿芽、蛋、酵母、綠色蔬菜、櫻桃汁、水果乾、核果、菠菜、豆類。	BLOOD LIQ. A-Z Liquid, Barley green

參考值：(80以下正常,80-90值得關著,90以上更應關著)

重要聲明：此項測試服務並非醫療診斷！測試者應自行請教專業之醫護人員意見。

版權所有，請勿翻印，違者必究。

外在美

環境毒素 皮膚狀況

礦物質微量元素

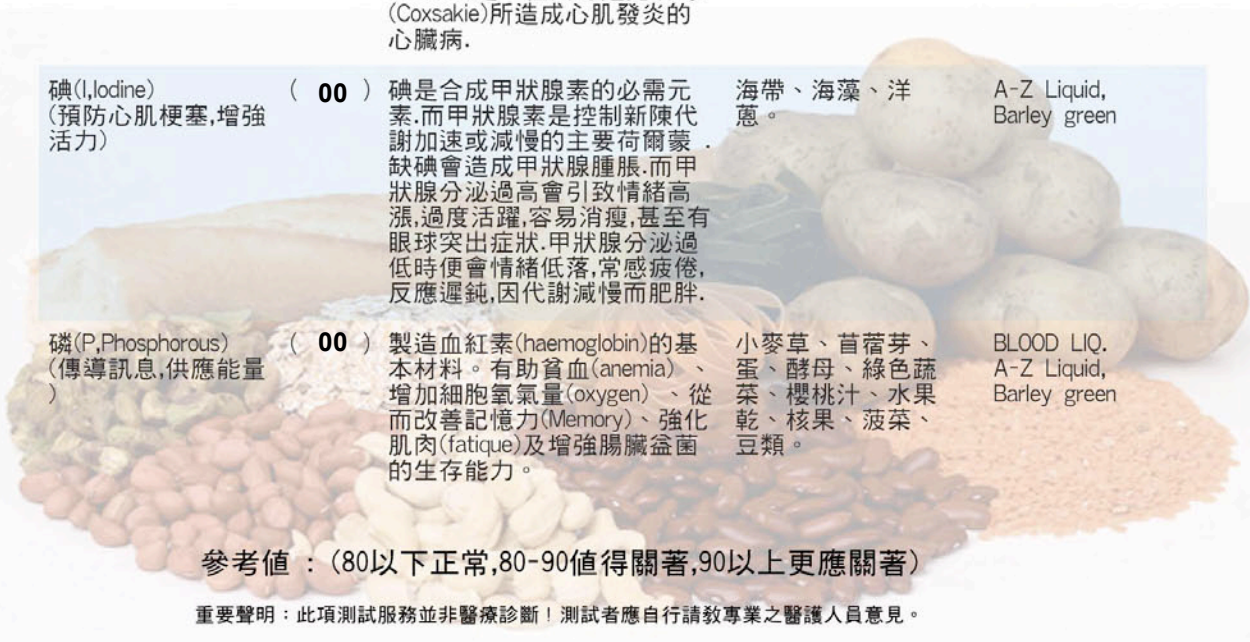

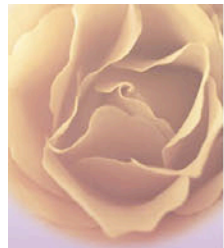

魅力美

香薰

水晶

顏色共振

香薰 Aromatherapy

香薰已被使用於淨化治療身心，精華油是從不同的植物部份如花瓣、樹葉、根、樹木和樹脂抽取的精華。滲透皮膚及隨血液滲入體內運行，發揮不同香薰油對身體及心靈的療效。透過量子檢測，使閣下更清楚自己的需要，選擇更準確。

- 00**
Balsam 香脂
效用：抗菌，防腐
- 00**
Basil 羅勒油
效用：改善肌肉疼痛，疲倦。
強壯消化功能，思想集中，
頭腦清醒。
- 00**
Cajeput 白千層
效用：止痛，抗菌，抗風濕。
可促進傷口結疤，驅蟲。
思緒清晰，平衡身心。
- 00**
Caraway 藏茴香
效用：抗菌消毒，利消化，利尿，
紓解心理壓力和疲累。
- 00**
Cedar 西洋杉
效用：改善關節炎，鼻膜炎，哮喘，
調節內分泌及強壯腎功能，
穩定情緒，減輕壓力，
有助入睡。
- 00**
Cinnamon 肉桂
效用：通經，驅腸胃脹氣，抗菌，
催情，激勵，對筋疲力竭和
虛弱、沮喪的安撫功能絕佳。
- 00**
Clove 丁香
效用：紓緩扭傷，撞瘀，
改善關節痛，傷風感冒，
保持頭腦清醒。
- 00**
Coriander 芫荽
效用：止痛，抗痙攣，驅腸胃脹氣
除臭淨化激勵心情，
增進記憶力。
- 00**
Cypress 絲柏
效用：改善水腫，痔瘡，靜脈曲張，
促進血液循環，除汗臭，
緩和神經緊張，消除焦慮。
- 00**
Eucalyptus 桉樹
效用：改善鼻敏感，鼻竇炎，
支氣管炎，頭痛，肌肉痛，
振奮精神，清醒頭腦。
- 00**
Geranium 天竺葵
效用：利尿，去水腫，排毒，散瘀，
促進血液循環，平伏情緒，
紓緩更年期和產後抑鬱，
增溫馨感。
- 00**
Grapefruit 葡萄柚
效用：助消化系統，排水，推動淋巴
減肥，解酒後頭痛，提神醒腦，
使心情愉快，注意力集中。
- 00**
Green Anise 茴香
效用：改善胃氣脹，消化不良，
喉痛，咳嗽，令清新空氣，
身心舒暢。
- 00**
Juniper 杜松果
效用：助減肥，排毒，
消脂和治療痔瘡，
消除焦慮，雜念。
- 00**
Lavender 薰衣草
效用：紓緩任何不適的頭痛，嘔心，
灼傷，肌肉痛，安定情緒，
平伏緊張心情，使人安眠。
- 00**
Lemon 檸檬
效用：減輕發燒，喉痛和
傷風感冒的感覺，提神醒腦，
集中精神，增加活力。
- 00**
Mandarin 橘子
效用：減輕腹痛，酒後頭痛，噁心，
咳嗽，紓緩，緊張，
減少憂慮心理，有助入睡。
- 00**
Orange 香橙
效用：健胃，消除口臭，
紓緩頭痛增甜美親切感，
使心情開朗，加強溝通能力。
- 00**
Oregano 牛至
效用：抗病毒，抗菌，喉嚨不適。
- 00**
Peppermint 薄荷
效用：對鼻塞，鼻竇炎，咳嗽及
噁心有幫助，有助思考靈活，
集中精神。
- 00**
Thyme 百里香
效用：改善鼻敏感，支氣管炎，
喉痛，傷風感冒不適，
增加勇氣和鬥志。
- 00**
Rosemary 迷迭香
效用：改善頭痛，失眠，肌肉和
關節痛，促進血液循環，
煥發精神 紓減壓力 治失眠。
- 00**
Sandalwood 檀香
效用：緩和乾咳，痰多，鼻黏膜炎，
喉痛，促進身體代謝，
增加寧靜祥和感覺，
助思考，入睡。
- 00**
Tea Tree 茶樹
效用：治汗癬，香港腳，蟲咬，
念珠菌感染，口腔炎，
提神醒腦，使身心更具活力。
- 00**
Vervain 馬鞭草
效用：具殺菌，防腐作用，
幫助分解腎石，具鬆弛作用。
- 00**
Ylang Ylang 依蘭
效用：強壯性功能，健胸，
預防乳房下垂 平衡荷爾蒙分泌，
鬆弛神經，具溫馨浪漫感，
催情和有助入睡。

參考值：(80以下正常,80-90值得關著,90以上更應關著)
重要聲明：此項測試服務並非醫療診斷！測試者應自行請教專業之醫護人員意見。

版權所有，請勿翻印，違者必究。

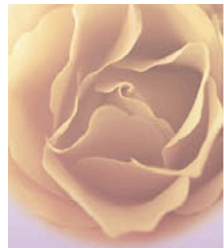

水晶 Crystal

水晶能與人體磁場產生共振，平衡正負能量，這些能量能有效地調節人體器官功能及心靈情緒。透過量子檢測閣下身體狀況，繼而分析出最適合的水晶選擇。

魅力美

香薰 水晶 顏色共振

00

Amber, 琥珀水晶
促進記憶，回憶，使心靈及仁慈之心重新振奮

00

Agate, 瑪瑙
使腰部有力，激發勇氣及尋找真理之毅力。

00

Adventurine, 東菱石
刺激肌肉組織，加強智力，創造力，使人清明，自信，篤定。

00

Calcite, 方解石
平衡七輪及感情，持中立態度，促進腎臟脾，減壓及恐懼。

00

Citrine, 黃水晶
改善腎，大腸，肝膽功能，促進消化，聚財，可吸引意外之財。

00

Dioptase, 綠銅礦 (透視石)
平衡及強化身心靈，改善潰瘍，血壓，腦部症狀增強勇氣。

00

Garnet, 石榴石, 深紅色寶石
在壓力及感情創傷後如失戀，能促進身心之再生。

00

Hematite, 黑膽石
刺激氧氣量，健脾活血，激發意志，勇氣，個人吸引力，集中力。

00

Jasper, 紅碧玉
能促進思考，推理，邏輯能力，提昇靈感，消除惡念及遐想。

00

Lepidolite, 鉀雲母
舒緩情緒低落及壓迫感，與及未癒之創傷。

00

Amethyst, 紫水晶
提昇靈性精神，增強免疫力，促進內分泌，刺激右腦，淨化血液

00

Alexandrite, 紫翠玉
有助重建受創傷後之身心靈，引發喜樂，成長，愛情生活。

00

Azurite, 藍銅礦
加強決斷力，促進神經系統能量之流通，加強自信，安全感，表達力。

00

Carnelian 光玉髓, 紅玉髓 (紅瑪瑙)
消除負面情緒，加強膽識自信，勇於面對群眾。

00

Copper, 自然銅礦
改善血質，精力充沛，淨化毒素，改善關節炎及結締組織異常。

00

Emerald, 綠寶石
改善心肝腎及免疫功能，促進記憶，溝通力，忍耐力。

00

Gold, 黃金
強化神經系統，淨化身體，吸引正面能量，啟發思想。

00

Herkimer Diamond, 閃靈鑽
增強自癒力，促進排毒及內省。

00

Kyanite (Cyanite), 藍晶石
並非藍水晶，改善喉嚨聲線，提高歌唱家之創造力。

00

Malachite, 孔雀石
促進胰臟脾臟及血液循環，消除壓促進睡眠。

00

Aquamarine, 藍晶, 海藍寶石, 藍綠玉
使人安詳，舒緩緊張，減少水份積聚，刺激創造力，使思想清晰。

00

Amazonite, 天河石
能加強個人自信心，從負面之人事物中抽離。

00

Bloodstone, 血石
改善血液疾病，增強氧氣流量，提昇生命力，減壓及改善貧血。

00

Celestine, 天青石
增強創造力，釋放思維，促進靈性發展。

00

Diamond, 鑽石
代表富足，豐盛，消除負面，強化生命力量及勇氣，促使人追求卓越。

00

Fluorite, 氟石, 螢石
可促進分析，比對，重組，歸納等能力，改善牙齒及骨骼。

00

Gypsum, 石膏
促進生育及性慾，改善皮膚彈性。

00

Jade, 翡翠 (玉)
強化心，腎功能，促進長壽生育，改善眼部不適。

00

Lapis Lazuli, 青金石
改善甲狀腺及骨骼，提昇靈性，增強對事物之洞悉力。

00

Meteorite, 隕石, 流星
與宇宙間的能量連結一起。

參考值：(80以下正常,80-90值得關著,90以上更應關著)

重要聲明：此項測試服務並非醫療診斷！測試者應自行請教專業之醫護人員意見

版權所有，請勿翻印，違者必究。

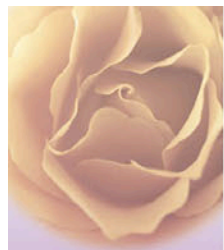

魅力美

香薰

水晶

顏色共振

水晶 Crystal

00

Moonstone, 月長石 (女性石)
改善婦女情緒問題，激發生育。

00

Opal, 蛋白石
刺激腦垂體及松果體，激發靈感，想像力，創造力。

00

Quartz, 水晶
加強信念，自信，果斷力，勇氣，毅力，激發思考。

00

Sapphire, 藍寶石, 青玉
改善心臟及胃功能，刺激腦垂體及腺體。

00

Smokey Quartz, 煙水晶
消除恐懼，罪惡感，緊張，生氣，怨恨，另促進性慾及創造力。

00

Topaz, 黃晶, 黃玉
促進活力，樂觀，積極，向上之正面生命力量，激發和平。

00

Variscite, 磷酸鋁石
可能有促進 DNA 之生成，提高生長率及突變細胞之修補。

00

Obsidian, 黑曜石 (天然火山玻璃)
男性石，增強勇氣，激發冒險精神及對靈性之探求。

00

Peridot, 翠綠橄欖石
消除焦躁，解毒，淨化器官及腺體，激發冒險精神創新機。

00

Rose Quartz, 粉晶
促進人際關係及男女愛情，化解怨恨。

00

Gypsum, 石膏
促進生育及性慾，改善皮膚彈性。

00

Sugilite (lavulite), 舒俱徠石
促進自癒力及淨化力，平衡腦力，啟發智慧。

00

Tourmaline, 電氣石
激發想像力，創造力，靈感，拓展心胸視野，消除負面能量，絕佳保護作用。

00

Zircon, 鋯石
釋放腦中雜亂情緒，平靜心境，促進睡眠，改善情緒低落。

00

Onyx, 黑瑪瑙
平衡男女衝突，增強骨髓，促進心境平靜。

00

Pyrite, 黃鐵礦
改善消化，促進血液循環，促進積極樂觀，加強信念，平衡感情與理智。

00

Ruby, 紅寶石
增強身心能量，使人心境平靜，提升免疫力。

00

Silver, 銀
對新生命開始時的引導石。

00

Tiger Eye, 虎眼石
改善消化，激發勇氣，有助事業貫徹始終，提高洞察力，軟化頑固。

00

Turquoise, 綠松石
促進消化及營養吸收，細胞組織之更新。

00

顏色共振 Colour Therapy

顏色具有波動頻率，不同的顏色會發出不同的波動頻率。據醫學研究指出，顏色的波動頻率會與人體器官及情緒產生共振，例如紅色會引致情緒緊張，天藍會使人心境平靜，量子檢測能提供閣下適當的顏色治療建議，假設閣下所需要顏色為綠，即表示閣下應多注視綠色事物，有助改善肝臟、胃部、腰椎和胸椎之功能。

✓  紅色	: 可能問題	✓ 生殖器	✓ 尾椎	✓ 腎臟	✓ 下半身不適
✓  黃色	: 可能問題	✓ 脾臟	✓ 大小腸	✓ 淋巴腺	
✓  藍色	: 可能問題	✓ 頸椎	✓ 腦功能	✓ 五官	✓ 情緒
✓  綠色	: 可能問題	✓ 肝臟	✓ 胃臟	✓ 腰椎	✓ 胸椎
✓  黑色	: 可能問題	✓ grounding			
✓  白色	: 可能問題	✓ 需要排毒			
✓  紫色	: 可能問題	✓ 需要刺激			
✓  灰色	: 可能問題	✓ 需要鎮靜			

參考值：(80以下正常,80-90值得顯著,90以上更應顯著)

重要聲明：此項測試服務並非醫療診斷！測試者應自行請教專業之醫護人員意見。

版權所有，請勿翻印，違者必究。

性格及心理檢測(一) Psychological State I

古今中外醫學均指出情緒對個人健康的影響有決定性作用。據研究指出，性格活潑開朗思想積極的病人比憂鬱消極者康復得比較快。愈來愈多證據顯示，負面情緒會直接危害健康。例如：憂鬱形的人較易產生消化系統異常，脾氣暴躁者會損害肝臟功能。長期處於壓力狀態下的婦女容易患上乳癌等。量子儀能接收人體發出的情緒波動，並針對性地提供著名之英國同類療法醫生DR.EDWARD BACH所發明之38種貝曲花藥，來情緒調養，效果迅速。

心靈美

情緒

心理

性格

(00)

龍芽草 *Agrimony (BF 2865)*

適合對象：對人歡笑背人愁，同時把自己的痛苦埋藏在愉快的表面。

正面幫助：勇於表達自己的感受，積極尋求解決方法。

(00)

百楊 *Aspen (BF 2866)*

適合對象：杞人憂天或曾經經歷過無名恐懼及不知來由而焦慮不安的人。

正面幫助：積極面對每天的事情。

(00)

山毛榉 *Beech (BF 2867)*

適合對象：完美主義者，對人對事極之挑剔，缺乏容忍力及反應過敏。

正面幫助：用平常心對待別人，只要盡力而為便可。

(00)

矢車菊 *Centaury (BF 2868)*

適合對象：過份刻意取悅他人，有時甚至忽視了自己的利益。

正面幫助：公平地對待任何人，顧及他人利益時，亦能兼顧到自己的利益。

(00)

白花丹 *Cerato (BF 2869)*

適合對象：缺乏自信，經常要請教他人意見，故常被他人誤導。

正面幫助：增強自信及自我分析能力。

(00)

櫻桃李 *Cherry Plum (BF 2870)*

適合對象：失控、因衝動而做出一些不知明的錯事。

正面幫助：穩定情緒，恢復理智。

(00)

栗苞 *Chestnut Bud (BF 2871)*

適合對象：經常重複犯同一樣錯誤，未能從經驗中汲取教訓。

正面幫助：做事三思而後行，避免犯錯。

(00)

菊苣 *Chicory (BF 2872)*

適合對象：過份關懷別人，佔有慾強。

正面幫助：正確之關懷，讓他人有自由與空間發展。

(00)

鐵線蓮 *Clematis (BF 2873)*

適合對象：針對活在夢裡的人，不能集中精神或經常發白日夢。

正面幫助：思想集中，頭腦清晰。

(00)

海棠 *Crab Apple (BF 2874)*

適合對象：潔癖、自我形象低、羞恥感、討厭身體接觸。

正面幫助：提昇自我形象、自信。

(00)

榆 *Elm (BF 2875)*

適合對象：感力不從心及感責任過重的人。

正面幫助：恢復精力及感覺輕鬆自在。

(00)

龍膽 *Gentian (BF 2876)*

適合對象：欠缺恒心，因小小挫折而氣餒和懷疑自己工作能力低。

正面幫助：相信面對困難是人生的一部份，盡力去解決便會有成果，並認識到成功之意義。

(00)

荊豆 *Gorse (BF 2877)*

適合對象：感到絕望、長期病患、自我放棄、提不起勁。正面幫助：堅定信心，不會屈服於環境和個人問題，不輕易被其他人的意見影響。

(00)

帶石楠 *Heather (BF 2878)*

適合對象：十分煩惱、極需要他人陪伴和害怕獨處。

正面幫助：將注意力擴展至他人，成為聆聽者

(00)

冬青 *Holly (BF 2879)*

適合對象：被消極情緒困擾，如妒忌、懷疑、憎恨、報復。

正面幫助：心胸廣闊，親切和謙卑。

(00)

忍冬 *Honeysuckle (BF 2880)*

適合對象：針對那些懷舊、思鄉的人，覺得以往一切都比現在的好。

正面幫助：當下即是，面對現實。

(00)

我耳樞 *Hornbeam (BF 2881)*

適合對象：假期後不願上班、上學，散漫、感到疲倦。

正面幫助：積極面對生活上每一層面。

(00)

鳳仙花 *Impatiens (BF 2882)*

適合對象：思想及行動敏捷、對慢動作的人感到不耐煩、要即時解決問題，不得拖延。

正面幫助：凡事忍耐，放下執著。

參考值：(80以下正常,80-90值得關著,90以上更應關著)

重要聲明：此項測試服務並非醫療診斷！測試者應自行請教專業之醫護人員意見。

版權所有，請勿翻印，違者必究。

性格及心理檢測(二) Psychological State II

心靈美

情緒

心理

性格

(00)

落葉松 *Larch* (BF 2883)

適合對象：自卑、經常預測會遭到失敗及做事缺乏全力以赴。
正面幫助：明白失敗乃成功之母，任何事只要全力以赴便會有好結果。

(00)

猿猴花 *Mimulus* (BF 2884)

適合對象：針對一些對已知的事物如高處、水、黑暗、孤獨等感到害怕。
正面幫助：用平常心處理害怕的事情。

(00)

芥 *Mustard* (BF 2885)

適合對象：沒有理由的深沈憂鬱、突然而來的憂鬱症。
正面幫助：心境開朗、平穩、愉快。

(00)

橡樹 *Oak* (BF 2886)

適合對象：雖然因困難遭遇逆境而受到挫折，但仍然奮鬥不懈，就算患病或工作過勞也不會放棄。
正面幫助：明白適當的休息對身、心、靈的健康是十分重要的。

(00)

齊墩果 *Olive* (BF 2887)

適合對象：感身心力竭、經歷人生大事並感精力耗盡。
正面幫助：堅守信念，確信保持心境開朗祥和。

(00)

松 *Pine* (BF 2888)

適合對象：容易自我遣責，並因別人的錯而自責。對自己極之苛求，不滿自己的成就。
正面幫助：做事但求進步無愧於心。

(00)

紅栗 *Red Chestnut* (BF 2889)

適合對象：過份關懷別人及為別人感到焦慮，唯恐所關心的人有不測的遭遇。
正面幫助：冷靜、理智、臨危不亂，從容地援助身邊遭遇困境的人。

(00)

巖薔薇 *Rock Rose* (BF 2890)

適合對象：曾經歷恐懼、驚慌、歇斯底里或受惡夢困擾。
正面幫助：推動內心潛在的大畏與及人人為我、我為人的精神。

(00)

巖水 *Rock Water* (BF 2891)

適合對象：生活紀律甚嚴，努力為一些理想奮鬥及為他人作好榜樣。遵從一套嚴謹的生活方式、宗教或社會上的規律。
正面幫助：求其放鬆，量力而為。

(00)

厚壁花 *Scleranthus* (BF 2892)

適合對象：正在兩難之間取捨的人，導致精神恍惚及情緒變化極大。
正面幫助：能平靜而決斷地作出決定，意志堅定，學會集中精神去處理問題。

(00)

聖星百合 *Star of Bethlehem* (BF 2893)

適合對象：經歷創傷或精神及情緒所產生的後遺症。
正面幫助：內心的煩惱和痛苦得到安撫。

(00)

甜栗 *Sweet Chestnut* (BF 2894)

適合對象：感到忍無可忍的地步，在絕望的時刻痛苦到無可忍受的地步。
正面幫助：相信世上有力量支持自己繼續活動。

(00)

馬鞭草 *Vervain* (BF 2895)

適合對象：過份熱心、強硬、喜歡使用壓力及態度強橫和霸道的人。
正面幫助：待人不虛假和實事求是。

(00)

葡萄 *Vine* (BF 2896)

適合對象：有權威、有領導才能及意志堅強的人，但當在壓力下有可能有獨裁傾向。
正面幫助：帶著智慧、愛心和諒解的心情去領導周圍的人。

(00)

胡桃 *Walnut* (BF 2897)

適合對象：正經歷過渡期的情緒問題，如育期、開學、轉工、搬遷或結束一段關係。
正面幫助：勇於接受轉變、新挑戰和任務，提高決斷能力。

(00)

水堇 *Water Violet* (BF 2898)

適合對象：性格溫和、獨立、超然脫俗、自力更生、不干涉他人私事。但有困難時寧願自行解決困難。
正面幫助：明白與人分享可增加生活情趣，明白求助他人並非弱者的表現。

(00)

白栗 *White Chestnut* (BF 2899)

適合對象：經常受不悅思潮困擾，例如：精神上的爭執、憂慮或重覆不斷的思潮妨礙寧靜的心。
正面幫助：思想平衡、頭腦清晰，能有效地動腦筋，對種種問題提出有建設性的解決方法。

(00)

野燕麥 *Wild Oat* (BF 2900)

適合對象：感到未能完成自己事業或人生目標而感到失望的人。或對自己目前所處環境感覺厭倦。
正面幫助：認清自己的優點和加以運用，找出人生目標並貫徹執行。

(00)

野薔薇 *Wild Rose* (BF 2901)

適合對象：無緣無故對事物採取放棄態度或漠不關心或無意費力改善現況。
正面幫助：對任何事都感到新鮮，每天都找到生氣，感到萬物生機蓬勃。

(00)

楊柳 *Willow* (BF 2902)

適合對象：經歷不公平遭遇而感到不憤，隨後變得憤世嫉俗。
正面幫助：認為自己有改變世界的能力，接受其他人和自己一樣，各有各的問題和限制。

(00)

急救 *Rescue Remedy* (BF 2903)

適合對象：主要針對受驚、恐懼、怯懦，亦可外敷，包括燒傷、蟲咬、扭傷及頭暈等。
正面幫助：由櫻桃李、鐵線蓮、仙花、巖薔薇及聖星百合混合而成，可令情緒穩定，臨危不亂。

參考值：(80以下正常,80-90值得顯著,90以上更應顯著)

重要聲明：此項測試服務並非醫療診斷！測試者應自行請教專業之醫護人員意見。

版權所有，請勿翻印，違者必究。

情緒狀態指數 Emotional State

古今中外醫學均指出情緒對個人健康的影響有決定性作用。據研究指出:性格活潑開朗,思想積極的病人比性格憂鬱自閉,思想消極的同一種病人康復得比較快。愈來愈多證據顯示,各種消極負面的情緒會直接影響身體器官機能。例如:經常憂慮的人消化系統功能會比較差,而很容易發怒的人會損害肝臟功能。長期處於壓力狀態下的婦女容易患上乳癌的比率亦明顯較高。量子醫學能準確測出受測者的情緒波動,並提供著名之英國同類療法醫生DR.EDWARD BACH 所發明之38種貝曲花藥,針對不同性格及心理狀況來作出情緒調養,效果卓著。

- | | | |
|-------------------------------|----------------------------|----------------------------------|
| (00)Addictive成癮 | (00)Depression沮喪 | (00)Nervous 神經緊張 |
| (00)Abandoned遺棄 | (00)Dominating獨裁 | (00)Observant觀察力 |
| (00)Aggression侵略 | (00)Embarrassed尷尬 | (00)Passivity順從 |
| (00)Anger怒氣 | (00)Emthusiasm 熱情 | (00)Perfectionistic
完美主義 |
| (00)Antagonism敵視 | (00)Ecstasy情緒高漲 | (00)Power權威 |
| (00)Anxiety焦慮 | (00)ESP靈感 | (00)Pride自豪,自傲 |
| (00)Apathy情感冷漠 | (00)Fear恐懼 | (00)Projection投射 |
| (00)Awareness自覺 | (00)Guilt內疚感 | (00)Psychic Pain
精神痛苦 |
| (00)AWE敬畏 | (00)Greed慾求 | (00)Rationalization合理化 |
| (00)Bargaining
討價還價,怨天尤人 | (00)Hesitation猶豫 | (00)Rejection排斥 |
| (00)Betrayal誘惑 | (00)Hopeless絕望 | (00)Reckless衝動 |
| (00)Careless粗心 | (00)ID conflict角色衝突 | (00)Religious conflict
信仰衝突 |
| (00)Compulsive
強迫性心理 | (00)Jealousy猜忌 | (00)Resentment埋怨 |
| (00)Confusion混亂 | (00)Judgemental批判性 | (00)Sadness悲傷 |
| (00)Courage勇氣 | (00)Joy喜樂 | (00)Selfdoubt自我懷疑 |
| (00)Delusion妄想 | (00)Lust性慾 | (00)Shock震驚 |
| (00)Denial拒絕 | (00)Misunderstood
被誤解 | (00)Worry憂慮 |

- | | | | |
|------------|------------|------------|------------|
| (00)懼怕死亡 | (00)情緒高漲 | (00)怨恨不平 | (00)濫用藥物 |
| (00)工作壓力 | (00)懼怕演說 | (00) | (00) |

參考值 : (80以下正常,80-90值得關著,90以上更應關著)

重要聲明 : 此項測試服務並非醫療診斷! 測試者應自行請教專業之醫護人員意見。

版權所有,請勿翻印,違者必究。

心靈美

情緒

心理

性格

體重平衡

導致體重不平衡之原因是極其複雜，每個人之都可能不一樣，所以處理方法亦應不同。徹底尋找原因，然後對症下藥處理才是根本之道。全球最先進之量子檢測科技能即時為閣下找出真正原因，並即時提供度身訂造之重量管理方案，讓閣下擁有健康自然美。

(00) 原因一. 內分泌失調

內分泌中的甲狀腺如功能低下會導致新陳代謝率下降，熱量消耗因而減少，過多的熱量便會以脂肪之形式儲存起來，因而引致肥胖。

解決方法：根治方法是改善甲狀腺功能，促進新陳代謝率，正常地消耗熱量，減少脂肪積聚。

建議使用產品：

量子新陳代謝營養素

(00) 原因二. 毒素積聚過量

過多食物毒素積聚體內會危害健康。為保護身體免受毒素侵害，身體會自動把毒素儲存於脂肪中，因而引致肥胖。如解毒器官如肝臟功能虛弱，無法處理血液中的毒素，便會加劇脂肪形成的速度。

解決方法：根治方法是進行排毒。而最佳又安全之方法就是飲用優質健康水來清理腸胃及淨化血液。如肝臟解毒功能低下便要尋求自然療法來增強肝臟之解毒能力。最徹底方法當然是減少進食含過多食物添加之食物及飲料。

建議使用產品：

量子排毒能量營養素 療程 [.]

(00) 原因三. 攝取過多熱量

香港是美食天堂，為了吸引食客，便在食物飲料中加添過量糖份，因而攝取過多熱量。加上港人運動量嚴重不足，熱量消耗不足，在熱量過多吸收而過少消耗情況下，因而引致肥胖。

解決方法：根治方法是改善飲食習慣。遵行少肉多菜，少甜多果之飲食原則。增加運動量，如以步行取待乘車等。

建議使用產品：

量子消脂營養素 療程 [.]

(00) 原因四. 酵素不足

人體必須靠賴酵素來促進新陳代謝率，一但體內酵素不足，便會造成器官機能失調，現代人因習慣以高溫處理食物，以致破壞食物中的酵素，無法把積聚的脂肪轉化為熱量，因而引致肥胖。

解決方法：最佳方法為以低溫方法處理食物，以保持食物中之酵素活性。多吃蔬果及沙律，少吃煎炸食物。或進食天然的酵素補充產品。

建議：

進食新鮮蔬菜生果或天然酵素產品

(00) 原因五. 心理情緒

情緒會影響人體生理功能已是公認的事實。情緒低落可引致內分泌失調，減低新陳代謝率。情緒亦可引致過量進食，營養過剩而肥胖。

解決方法：保持心情樂觀，對人對事積極進取，有助生理功能之正常運作。

建議使用產品：

量子貝曲花情緒調養系列 量子情緒調養能量素

參考值：(80以下正常,80-90值得顯著,90以上更應顯著)

重要聲明：此項測試服務並非醫療診斷！測試者應自行請教專業之醫護人員意見。

版權所有，請勿翻印，違者必究。

體態美

肌肉狀況

脊椎骨骼

體重平衡

肌肉狀況 Muscle

肌肉可以增加身體的力量、耐力、反應及柔韌性，而身體上所有大小關節都是由肌肉所帶動及保護著。強壯的肌肉大大減少關節受傷的機會，防止體形畸化，如肌肉長期處於緊張或不放鬆狀態，將影響身體機能，按摩是其中一種最快最有效的方法去舒緩肌肉甚至是心靈的疲勞，更有減壓功效。長遠來說，各種運動可鍛鍊不同肌肉的部份，保持健美體態。量子檢測可測出肌肉狀況如面部、背部、旋轉肌以及營養與肌肉的關係，可預防身體機能受損。

肌肉部份	指數	主要功能	產品建議／療程
Back 背部肌肉	(00)	.	
	(00)		
Facial 面部肌肉	(00)	.	
	(00)		
Flexor & Extensor 屈肌	(00)	.	
	(00)		
Lower Limb 四肢肌肉	(00)	.	
	(00)		
Muscle Disorders 肌肉功能異常	(00)	.	
	(00)		
Nutritions 營養	(00)	.	
	(00)		
Others 其他肌肉	(00)	.	
	(00)		
Rotator 旋轉肌	(00)	.	
	(00)		
Torso 軀幹	(00)	.	
	(00)		

參考值：(80以下正常,80-90值得關著,90以上更應關著)

重要聲明：此項測試服務並非醫療診斷！測試者應自行請教專業之醫護人員意見。

版權所有，請勿翻印，違者必究。

體態美

肌肉狀況

脊椎骨骼

體重平衡

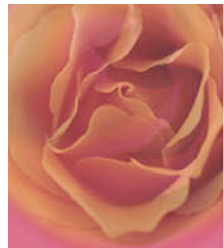

體態美

肌肉狀況

脊椎骨骼

體重平衡

脊椎骨骼 Spinal Cord Nervous System

人體之系統極為複雜並且互為影響，如心理會影響生理，而生理亦會影響心理，而人體之脊椎結構更會影響前二者。因為脊椎神經若異常，便會影響體內器官機能和自律神經系統。引起脊椎異常的因素很多，如坐姿不正、床鋪太軟、工作時之姿勢長時間不變、搬抬物品方法不對、跌傷等。據非正式統計，三分之一以上的病患與脊椎結構異常有關。許多病人由於感到各種身體不適的徵狀而作詳細的健康檢查，但結果卻認為一切正常，這種情況很可能就是由於脊椎結構異常而引起的，問題不在器官機能，而在脊椎結構異常，服用藥物或補充營養等方法沒有多大作用。所以，必須對症下藥處理脊椎問題。量子醫學能準確測出受測者的脊椎結構狀態，並提供專業之整脊調理服務，效果卓著。如欲了解脊椎異常可能引致的病痛，可參脊椎圖及相關之醫學書籍或參加量子醫學專業檢測師課程。

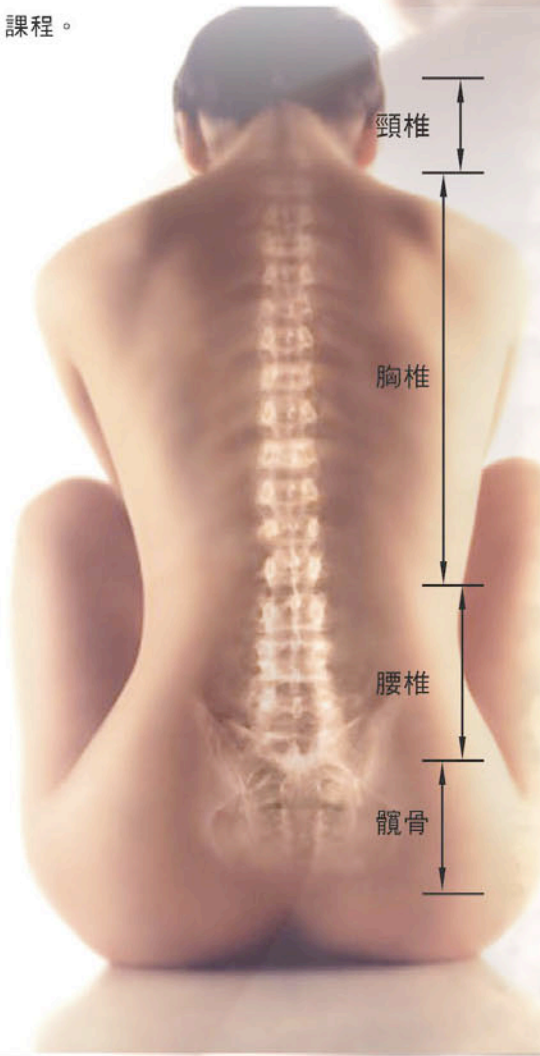

【脊椎與內臟及疾病的關係】

頸椎

- 1.神經衰弱, 歇斯底里症, 不眠症, 神經系統疾病, 半身不遂, 眩暈
- 2.頭痛, 斜頸, 頸部扭傷, 尿毒症
- 3.聾, 鼻病, 眼疾, 肩部酸痛
- 4.三叉神經痛, 弱視, 胃痙攣, 牙齒疾病, 耳疾, 扁桃腺炎等
- 5.頸部扭傷, 支氣管性氣喘, 咽喉疾病
- 6.甲狀腺腫, 支氣管性氣喘, 巴塞多病(突眼性甲狀腺腫)
- 7.動脈硬化, 頸部扭傷, 胃痛, 支氣管炎, 心臟病, 上肢疾病

胸椎

- 1.胸肌, 頸部等疾病, 血壓亢進症, 心臟內膜炎, 外膜炎肺氣腫
- 2.心臟病, 動脈硬化, 乳汁缺肺乏症
- 3.肺結核, 肺炎, 肋膜炎, 一時性窒息
- 4.肝臟病, 胃酸過多或缺乏症, 糖尿, 黃疸, 肩部酸痛
- 5.胃病, 痢疾, 惡寒, 胰臟炎
- 6.胃病, 血栓, 腎臟病, 肋間神經痛, 消化不良等
- 7.胃病, 胃潰瘍, 食欲不振
- 8.肝臟病, 糖尿病, 消化不良
- 9.小兒麻痺, 下肢麻痺, 膽結石, 運動不足而引起的內臟疾病
- 10, 11, 12. 腎臟病, 風濕病, 貧血, 心臟瓣膜狹窄症, 糖尿病, 充血, 小便失禁, 痢疾, 熱病, 白帶

腰椎

- 1.胃腸病, 便秘, 神經性疲勞, 皮膚炎, 貧血, 不孕症, 肝臟病
- 2.胃腸病, 便秘, 神經性疲勞, 皮膚炎, 貧血, 不孕症, 肝臟病
- 3.卵巢病症, 月經停止或不順, 子宮病症, 生殖器官病症, 尿道炎
- 4.便秘, 腰痛, 坐骨神經痛, 膝蓋關節病症, 痔瘡, 步行困難症
- 5.痔瘡, 風濕, 局部麻痺, 腰腿寒冬, 直腸出血, 子宮病症

薦骨

- 膀胱炎, 直腸, 生殖器痛疾病, 坐骨神經痛, 神經系統疾病

頸椎C	1	2	3	4	5	6	7	<input checked="" type="checkbox"/> 椎間盤突出傾向	<input checked="" type="checkbox"/> 骨質疏鬆傾向			
胸椎T	1	2	3	4	5	6	7	8	9	10	11	12
腰椎L	1	2	3	4	5	<input checked="" type="checkbox"/> 頭	<input checked="" type="checkbox"/> 尾椎	<input checked="" type="checkbox"/> 薦椎	<input checked="" type="checkbox"/> 坐骨移位傾向			

參考值：

●詳參脊椎神經病變圖 X=結構極異常 / =結構異常 — =神經受壓 D=退化 S=肌肉勞損 I=組織發炎

重要聲明：此項測試服務並非醫療診斷！測試者應自行請教專業之醫護人員意見。

版權所有，請勿翻印，違者必究。

肌肉狀況 Muscle

肌肉可增加身體的力量、耐力、反應及韌性，而身體上所有大小關節是由肌肉所帶動及保護著。強壯的肌肉大大減少關節受傷的機會，防止體畸化，如肌肉長期處於緊張或不放鬆狀態，將影響身體機能，按摩是中一種最有效的方法去舒緩肌肉甚至是心靈的疲勞，更有減壓勁效。長遠來說，各種運動可鍛鍊不同肌肉的部份，保持健美體態。量子檢測出肌肉狀況如面部、背部、旋轉肌以及營養與肌肉的關係，可預防身體機能受損。

	指數	主要勁能	產品建議/療程
肌肉部份	(00)	.	.
Back 背部肌肉	(00)	.	.
Facial 面部肌肉	(00)	.	.
Flexor & Extensor 屈肌	(00)	.	.
Lower Limb 四肢肌肉	(00)	.	.
Muscle Disorders 肌肉勁能異常	(00)	.	.
Nutritions 營養	(00)	.	.
Others 其他肌肉	(00)	.	.
Rotator 旋轉肌	(00)	.	.
Torso 軀幹	(00)	.	.

參考值：(80以下正常，80-90值得顯著，90以上更應顯著)

重要聲明：此項測試服務並非醫療診斷！測試者應自行請專業之醫護人員意見。

版權所有，請勿翻印，違者必究。

【潛意識壓力Subconscious Mind】平均值(00)

潛意識壓力	指數	潛意識壓力	指數
Broken heart from the past 過去心靈曾受創傷	00	Friendship repair 朋友不和	00
Closed minds 思想保守封閉	00	Growth Trauma 童年創傷	00
Conflict with modern society 討厭城市生活,嚮往大自然	00	Guilt 罪疚感	00
Emotional concern over parents loss 擔心親友安危	00	Insecurity improved with liquor 傾向借酒消愁	00
Emotional fatigue 情緒性疲勞	00	Interpersonal Conflict 人事衝突	00
Emotional link to anger at tradition 反叛心態	00	Long Term Regrets 深層內疚	00
Emotional problem of forgiveness 受饒恕與被饒恕困擾	00	Loss of grounding in life 失去人生目標方向	00
Emotional withholding 過度抑制情緒	00	Love Frustration 感情波動	00
Employment Stress 工作壓力	00	Mental tension 精神壓力	00
Fear Of being hurt and left 怕被傷害及離棄	00	Money Frustration 經濟壓力	00
Fear of exploration of self 懼怕自我探索	00	Mood Disorder 情緒化	00
Fear of parents or parent in self 懼怕承擔父母責任或過度懼怕父母權威	00	Sexual Frustration 對性產生困擾	00
Fear of poverty and failure 怕貧窮及失敗	00	Social backwards irritating 憤世疾俗	00
Fear Of Public Speaking 懼怕公開演說	00	Sour Attitude towards life 對人生抱消極態度	00
Fear of Sexuality 對性沒有安全感	00	Stagnation of Personal growth 個人成長停滯不前	00
Fear of stimulation 怕刺激	00	Unresolved dreams 受夢境困擾	00

注意：

(參考值:90以下正常;90-100異常,進入亞健康狀態,應關注健康;100以上異常,應深入探討。)
重要聲明:此項諮詢服務並非醫療診斷,有關數據只供個人參考!請自行諮詢專業醫護意見。
版權所有,盜版必究All Right Reserved.

皮膚狀況 Skin

年齡增長、環境污、季節轉變、壓力、毒素、生活節食習慣、紫外線或賀爾蒙失調等因素影響，生理機能起了變化，而使肌膚出現一連串的問題，令人摸不著頭腦，甚至情緒困擾。正視問題，方能找出答案，量子檢測可為你透視問題所在，加上適當的內外保養，為你留住青春。

皮膚質素	指數	主要勁能	產品建議/療程
Beauty Toxin 美容毒素	(00)	·	·
Collagen 膠原質	(00)	·	·
Elastin 彈力素	(00)	·	·
Free Radical 自由基	(00)	·	·
Obesity 巴胖	(00)	·	·
Pigment 色素	(00)	·	·
Skin Allergy 皮膚過敏	(00)	·	·
Skin Nutrition 皮膚營養	(00)	·	·
Skin Problems 皮膚問題	(00)	·	·

參考值：(80以下正常，80-90值得關著，90以上更應關著)

重要聲明：此項測試服務並非醫療診斷！測試者應自行請專業之醫護人員意見。

版權所有，請勿翻印，違者必究。

【情緒壓力Emotional Risk】

古今中外醫學均指出情緒對個人健康的影響有決定性作用。據研究指出：性格活潑開朗，思想積極的病人比性格憂鬱自閉，思想消極的同一種病人康復得比較快。愈來愈多證據顯示，各種消極負面的情緒會直接影響身體器官機能。例如：經常憂慮的人消化系統功能會比較差，而很容易發怒的人會損害肝臟功能。長期處於壓力狀態下的婦女亦較易患上乳癌。量子檢測能準確測出受測者的情緒波動，並提供38種情緒花精，針對不同性格及心理狀況來作出平衡。

情緒壓力	指數	情緒壓力	指數	情緒壓力	指數
Addictive, Additive personality 成癮	00	Depression 沮喪, 憂鬱, 情緒低落	00	Observant 觀察力	00
Addictive personality for Adrenal Regulation 先天性腎上腺分泌失調	00	Desire for things to be different 特立獨行, 與眾不同, 具個人風格	00	Passivity 被動	00
Addictive personality for hot & spicy food 嗜刺激性食物	00	Dominating 獨裁	00	Perfectionistic 完美主義	00
Addictive personality for Sexual Stimulation 易受性挑逗	00	Ecstasy 情緒高漲	00	Power 權威	00
Abandonment 放棄	00	Emthusiasm 熱情	00	Pride 自豪, 自傲	00
Abuse of others 因不安而欺壓他人	00	Fear 恐懼	00	Projection 投射	00
Aggression 攻擊性	00	Greed 慾念, 企圖心, 抱負	00	Rationalization 合理化	00
Anger 怒氣	00	Grief 哀慟	00	Reckless 衝動	00
Anger Control 抑制怒氣	00	Hesitation 猶豫	00	Religious conflict 信念衝突	00
Antagonism, Antagonise 敵視	00	Hopeless Dispair 絕望	00	Resentment 埋怨, 怨恨	00
Anxiety 焦慮	00	Hormonal Regulation Problem 內分泌失調情緒	00	Sadness 悲傷	00
Apathy 情感冷漠	00	Identity Conflict 角色衝突	00	Sensuality 性感	00
Autistic 獨處	00	Impulsive 反應過敏, 魯莽	00	Sexuality 性愛	00
Awareness 自覺性	00	Inadequacy 力不從心	00	Shame 羞恥感	00
Bargaining 討價還價, 怨天尤人	00	Jealousy 猜忌	00	Shock 震驚	00
Careless 粗心大意, 漫不經心, 無憂無慮	00	Joy 喜樂	00	Spirituality 追求心靈滿足	00
Completion Satisfaction 成就感	00	Judgemental 批判性	00	Submissive 順服	00
Compulsive-Obsessive 強迫性心理	00	Laughter 幽默樂觀	00	Steadfast Loyal 毅力	00
Confusion 思想混亂, 精神不集中	00	Lust 性慾	00	Worry 憂慮	00
Courage 勇氣, 勇敢	00	Manic Uncontrolable 狂燥	00	Unaware 不自覺	00
Delusion 妄想	00	Monotony 單調乏味	00	正面情緒指數平均值	00
Denial 否認	00	Nervous 神經緊張	00	負面情緒指數平均值	00

(參考值: 90以下正常; 90-100異常, 進入亞健康狀態, 應關注健康; 100以上異常, 應深入探討。)
重要聲明: 此項諮詢服務並非醫療診斷, 有關數據只供個人參考! 請自行諮詢專業醫護意見。
版權所有, 盜版必究All Right Reserved.

淋巴 Lymph

淋巴系統的功能是保護身體免受病原菌、毒素侵害、搬除廢棄物及搬運養份。淋巴結是淋巴液的過濾裝置,主要大多分佈於頸部(耳朵周邊,顎部下方,頸部根部)、腋窩(腋下),鼠蹊部(大腿根部)的周邊。還有中西亦醫異口同聲呼籲,別小窺頸部的小結,淋巴是身體對抗敵人的防禦系統,淋巴腫脹顯示身體出現毛病,可能是細菌感染、免疫力下降,甚至是惡性腫瘤的徵兆。量子儀可檢測出問題部份,而配合淋巴引流可強排毒功能及提升身體機能。

淋巴	指數	主要功能	產品建議／療程
Lymph Congestion 淋巴循環	(00) (00)	·	·
Lymph Detox 淋巴解毒	(00) (00)	·	·
Lymph Immune System 淋巴免疫系統	(00) (00)	·	·
Lymph Problems 淋巴問題	(00) (00)	·	·
Lymph Remedies 淋巴治療	(00) (00)	·	·

參考值：(80以下正常,80-90值得關著,90以上更應關著)

重要聲明：此項測試服務並非醫療診斷！測試者應自行請教專業之醫護人員意見。

版權所有，請勿翻印，違者必究。